25 внуков и 42 правнука!

О ветеране Великой Отечественной войны Максиме Захаровиче Домовце мы на страницах газеты рассказываем часто, а вот о его брате, Василии Захаровиче, который также сражался против немецких захватчиков, услышали совсем недавно. Рассказывает его внучка, Ольга Бровко, жительница посёлка Усть-Таловка.

- Дедушка был призван на фронт в звании младшего сержанта в августе 1941 года в возрасте тридцати лет. Воевал он на первом Белорусском фронте, в составе 19-й самоходной артиллерийской бригады. Работал на сложной иностранной машине, которую быстро освоил за короткий период времени. И на всем протяжении боевых действий не имел ни одной вынужденной остановки.

Участвовал и в форсировании реки Одер. Совершал большие рейсы по 750 км в один конец и своевременно подвозил горючее боевым подразделениям. Однажды, при возвращении с горючим через переправу на Одере, попал под бомбежку немецкой авиации. Окольными путями, по бездорожью, дедушка вывел свою машину из-под огня и вовремя доставил ценный груз.

В.З.Домовец с внуками, 1979 год

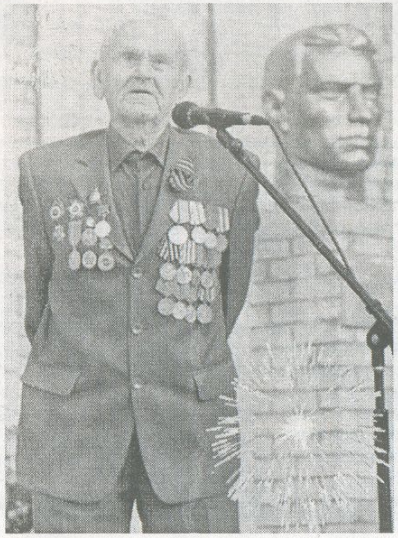

Василий Захарович принимал участие при освобождении Ржева, Орла, Минска, Варшавы, Праги, а самое главное, - принимал участие в решающей битве за взятие Берлина. Впоследствии он был награждён медалью «За отвагу».

В сентябре 1945 года солдат вернулся в родную Сугатовку, где его ждали жена Мария Ильинична и четверо маленьких детей. Всю свою жизнь он посвятил своей семье и родному колхозу.

- Мой дедушка сделал все, что должен сделать настоящий мужчина: посадил дерево, построил дом и вырастил детей. У него 8 детей, 25 внуков и 42 правнука - закончила рассказ о своём дедушке внучка.

Скоро парад Победы

17 ветеранов Восточно-Казахстанской области примут участие в праздничных мероприятиях в Астане с 6 по 10 мая. Среди них и житель Шемонаихи **Домовец Максим Захарович** (на снимке слева) - он примет участие в параде Победы, который пройдет в Астане.

Страницу подготовила Вера ЧЕРЕПАНОВА

всегда будут находиться в поле особой заботы, - сказал Даниал Ахметов.

Информационный центр ВКО

Чтобы помнили

Создан сайт о ветеранах ВКО, где собирают информацию о наших земляках-участниках Великой Отечественной войны.

На сайте **veteranvko.kz** собирают факты о каждом ветеране-победителе из ВКО – хронику боевого пути, фотографии, школьные сочинения внуков и правнуков, рассказы самих ветеранов, записанные на видео, старые газетные вырезки, архивные материалы, в том числе и о работе тыловых предприятий в годы войны. Там же можно узнать, именами каких бойцов названы улицы и школы в городах и районах области, прочитать о деятельности местных ветеранских организаций, узнать о проведении различных мероприятий, посвященных 70-летию Победы.

С помощью поиска по сайту можно отыскать информацию об участниках Великой Отечественной по районам и фамилиям, также в специальной форме любой желающий может отправить информацию о своих родственниках, воевавших в те годы – как официальные сведения, так и школьные сочинения.

Наполнением сайта занимается областное управление культуры. Предполагается, что официальная презентация ресурса состоится 1 мая.

Источник: Yk.kz

УБА-ИНФОРМ.-2015.-(№16) 22 АПРЕЛЯ.- С. 3